

# INVESTIGACIÓN



## *ASENTAMIENTOS EN EL RÍO GUATÍQUÍA, CIUDAD DE VILLAVICENCIO, UNA ESPERANZA DE VIDA. LOS CASOS MALVINAS - NUEVA COLOMBIA.*

**MANUEL HUMBERTO PAÉREZ BAQUERO**

Administrador de Empresas.

Docente Investigador de la Universidad del Meta  
Director Facultad de Administración de Empresas

El actual estudio tiene como objetivo general, la caracterización de las poblaciones de Nueva Colombia y las Malvinas, ubicadas en la margen derecha del río Guatiquía y la identificación de la potencialidad productiva insertadas en el proceso del desarrollo económico de la ciudad de Villavicencio.

Estos conglomerados humanos se encuentran ubicados en sectores de alto riesgo natural, que son caracterizados por deslizamientos de masas rocosas y por efectos de inundación. Al igual, en estos sitios, las condiciones climáticas afectan a la población existente. Por tal razón, son denominados asentamientos subnormales.

Los objetivos específicos que se emplearon para la consecución del objetivo general fueron:

- Realizar un diagnóstico socio-económico de las poblaciones Nueva Colombia y la Malvinas, ubicados en la margen derecha del río Guatiquía.
- Identificar las causas por las cuales los grupos familiares fueron desplazados de su región de origen y los motivos más relevantes

para buscar su estadía en la ciudad de Villavicencio.

- Identificar la percepción que tienen los organismos gubernamentales sobre las poblaciones ubicadas en la margen derecha del río Guatiquía.
- Contribuir con la generación de recomendaciones para las organizaciones del estado y las organizaciones no gubernamentales comprometidas con la atención de asentamientos subnormales.

**Justificación:** Investigar los casos de la Malvinas y Nueva Colombia, es indispensable para generar acciones y alternativas de solución por parte de las instancias pertinentes gubernamentales y no gubernamentales, con miras a aliviar las condiciones de vida de estas poblaciones y a prevenir una mayor descomposición social del municipio.

El actual estudio, también se presenta como



soporte esencial para investigaciones futuras con comunidades de escasos recursos por parte de las instituciones de educación superior, en su proceso de extensión social.

**Contextualización:** Villavicencio, ciudad capital del Departamento del Meta, afronta en los últimos años a consecuencia de todos los conflictos que aquejan al país, un incremento considerable del proceso migratorio, el cual, ha generado la formación de asentamientos de grupos poblacionales en zonas de alto riesgo como rondas en las márgenes de caños y ríos que circulan en la ciudad y en las laderas de las montañas afectadas por factores climáticos y topográficos. Este flujo continuo de población migratoria, ha incrementado el número de asentamientos subnormales en la zona urbana de Villavicencio según datos obtenidos durante el proceso de recolección de información.

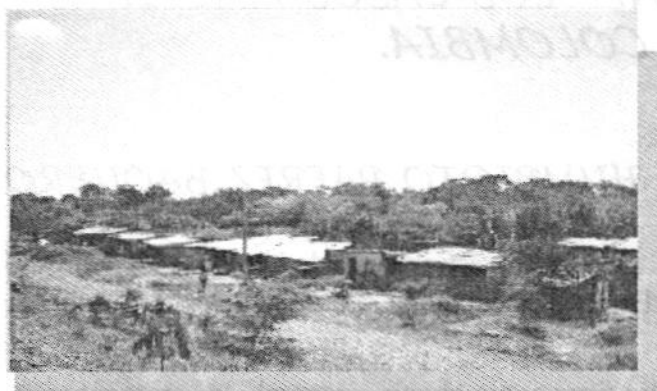

*Las Malvinas: Vista aérea del asentamiento*

asentamientos: La Chorrera, Emporio, Las Delicias, Brisas del Guatiquia, Villa Suárez, Seis de Abril, La Lambada, El Industrial, Santafé, Nueva Colombia, Los Vencedores, Parcelas del Progreso y las Malvinas, que es el último asentamiento fundado en 1997 y que hace parte del actual estudio de investigación.

➤ **Aproximación Metodológica:** Teniendo en cuenta los objetivos formulados en el estudio, donde se analizan variables demográficas sociales y económicas de la población que habita los asentamientos subnormales de las Malvinas y Nueva Colombia, se diseñó un estudio exploratorio cualitativo.

El enfoque metodológico empleado fue el integral, es decir, se combinaron el método cuantitativo y cualitativo. El método cuantitativo, se recurrió en el momento de realizar el diagnóstico, debido a que se identifican las variables requeridas

La Secretaría de Planeación Municipal, suministró datos del número de asentamientos subnormales existentes en Villavicencio. Para el año de 1990 reportó la presencia de 27 asentamientos subnormales y para 1994 reportó la existencia de 82 asentamientos. Esto, permite reconocer un incremento del 203.7% de la población, en tan solo cuatro años.

Durante el actual estudio se habían identificado 127 asentamientos. Lo anterior, exige la presencia de la administración pública con políticas y estrategias definidas respecto a la reubicación de estos conglomerados humanos, en sitios que ofrezcan las condiciones mínimas exigidas para la sobrevivencia.

Uno de los tantos sectores de riesgo por inundación y deslizamientos, lo componen los asentamientos subnormales ubicados en la margen derecha del río Guatiquía. Teniendo en cuenta el anterior criterio de clasificación por riesgo natural, se encuentran los



*Las Malvinas: Viviendas*

como, el sexo, la edad, los ingresos, el estado civil, el nivel educativo, y la identificación de la vivienda, entre otras.

La indagación cualitativa, se hizo con el fin de conocer la narración de los habitantes sobre el origen y el proceso de la formación de los asentamientos; al igual, para identificar su forma de vida, sus concepciones de pobreza, y la percepción sobre del río Guatiquía, entre otros.

Durante el proceso de recolección de información se recurrió a fuente secundarias y primarias. Como fuentes secundarias se emplearon documentos bibliográficos suministrados por organismos como: La Secretaría de Planeación Municipal y Departamental, Proyecto Río Guatiquia, Corfovi, la Corporación Latercomunal Río Guatiquia (CIPRIS), El Comité de Prevención y Atención de Desastres y el Instituto Geográfico Agustín Codazzi, entre otros.

Como fuentes primarias, se utilizaron instrumentos tales como el cuestionario, la observación, las entrevistas, las fotografías y el empleo de videos. Se aplicaron 163 encuestas así: 49 encuestados en Nueva Colombia, 114 en las Malvinas. Con lo anterior, se permitió realizar un censo en Nueva Colombia y en las Malvinas se tomó una

muestra bastante representativa (87.7%) respecto a la población.

➤ **Análisis y Resultados:** El proceso de formación de los asentamientos de Nueva Colombia y las Malvinas se relacionan en la gráfica 1.

### NUEVA COLOMBIA



### LAS MALVINAS

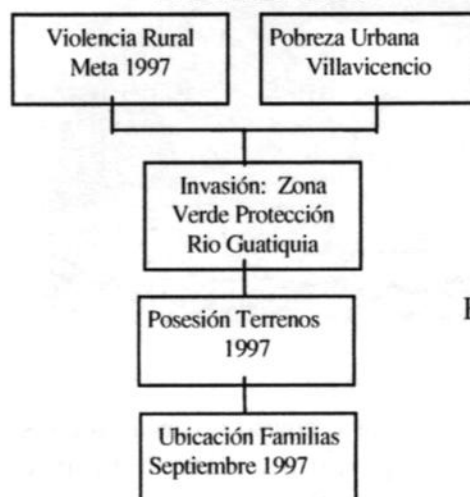

Gráfica 1: Proceso de formación asentamientos

De acuerdo a la información presentada en este estudio se pudo concluir que:

➤ Tanto las Malvinas como Nueva Colombia surgen de procesos migratorios ocasionados por desplazamientos internos, sucedidos en el Departamento del Meta, en zonas rurales y urbanas.

En las Malvinas, existe predominio del sexo femenino (71.9%), frente al sexo masculino (28.1%). Esta característica, se reflejó en la posición de liderazgo asumido por algunas mujeres en este asentamiento. El hombre, se preocupa por la realización y participación en las actividades físicas previas a un acto comunitario. Entre tanto, el resultado en Nueva Colombia difiere al obtenido en las Malvinas porque la participación del hombre (57.16%), supera la representación del sexo femenino (42.84%).

En las Malvinas aunque el 6.1% de la población poseen estudios de nivel secundario, continúan desempeñándose en actividades propias del hogar por la condición económica crítica que

atraviesan, donde los bajos ingresos adquiridos son destinados casi en su totalidad a suplir necesidades básicas de alimentación. Entre tanto, no existe ninguna persona en Nueva Colombia que posea estudios de nivel secundario, tan solo el 18.4% de la población encuestada ha cursado primeros grados del bachillerato.

Tanto en las Malvinas, como en Nueva Colombia, se observó la presencia del "Invasor Profesional". Esta persona, es un residente de permanencia esporádica en los asentamientos que realiza continuos desplazamientos internos, en búsqueda de terrenos baldíos y sigilosamente se posesiona de estos, los limita o posteriormente coloca en venta, ofreciendo documentos de compraventa



*Nueva Colombia*

autenticados por notaría. Este oficio posteriormente funciona como documento de propiedad de terreno para los compradores y como soporte

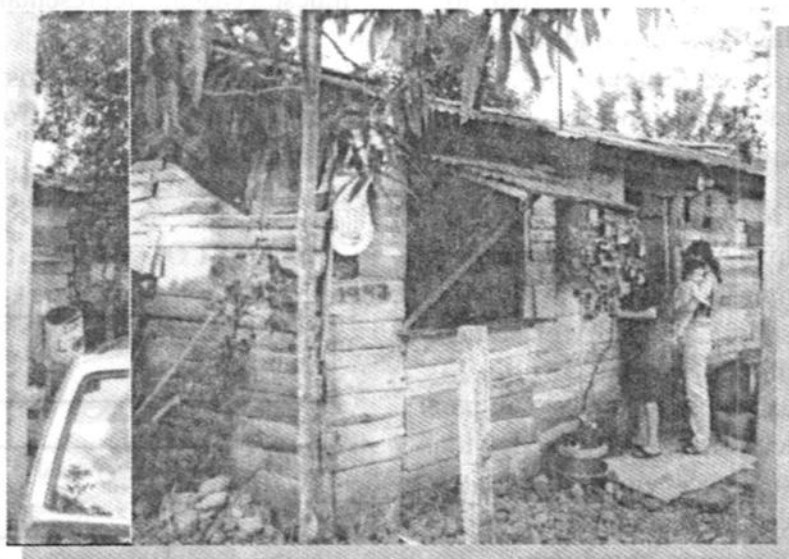

*Nueva Colombia: Sitio de reunión comunitaria*

para transacciones de venta. Aunque este documento se presente, no tiene ninguna validez legal.

En lo relacionado al servicio sanitario se pudo detectar, que aproximadamente la mitad de las viviendas en las Malvinas (44.7%), no poseen una estructura interna en la

deben solicitar el préstamo de inodoro o la letrina de casas vecinas para saciar su necesidad, otros se dirigen a terrenos baldíos aledaños o el propio río Guatiquia sirve de recipiente canalizador.

El Departamento del Meta, se convierte en el principal aportante en la conformación de la población, residente en Nueva Colombia (37%) y las Malvinas (54.4%). Villavicencio, su capital, es el municipio que suministra la mayor parte de los habitantes con el 14.4% y el 29.8% respectivamente. Cundinamarca y el Tolima son los departamentos que más contribuyen con el desplazamiento de grupos familiares hacia las Malvinas (8.8% cada uno) y Nueva Colombia (24% y 8% respectivamente).

La pobreza, se identificó como la principal causa por la cual sucede el desplazamiento a

Nueva Colombia (45%) y las Malvinas (43%). La siguiente causa de migración fue la violencia en zonas rurales y urbanas. La cercanía a Villavicencio de los municipios que sufren azotes de violencia en zonas rurales,

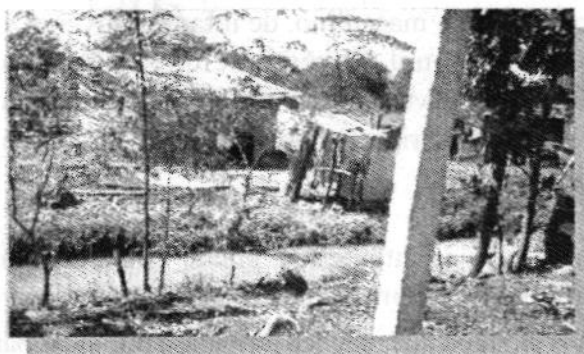

*Las Malvinas: Aguas contaminadas*

generados por factores como: amenazas, conflictos armados, asesinatos, atentados, torturas, desapariciones o temores originado por la presencia de grupos armados insurgentes al margen de la ley como los paramilitares, guerrillas y las autodefensas, permiten una migración permanente de campesinos a la capital del Departamento del Meta. A lo anterior, se adiciona los enfrentamientos con las fuerzas militares y la policía nacional.

Otros de los inmigrantes, enuncia como los motivos de sus desplazamientos, a la gran expectativa que tiene Villavicencio y la región de los Llanos Orientales, con la culminación de los proyectos de gran infraestructura. Se presenta como una fuente generadora de empleos. Los

esfuerzos de los migrantes, se ven minimizados al enfrentar una realidad vivida en Villavicencio. Los habitantes deben encontrar un sitio de descanso y sobrevivencia terminando de esta forma la ubicación en sitios como los actuales (Malvinas y Nueva Colombia).

Todos los organismos e instituciones gubernamentales creados para atender los requerimientos exigidos por

asentamientos subnormales ubicados en zonas de alto riesgo, son enfáticos y claros

al enunciar la necesidad de desalojar estos sitios de riesgo ubicados en la margen derecha del río

Guatiquía. El Comité local de emergencias, coordina actividades relacionadas con la atención y prevención de desastres junto con la comunidad pero, el objetivo debería ser otro totalmente diferente y que estuviera encomendado a la reubicación de los habitantes que residen en estas comunidades.

La heterogeneidad de actividades desempeñadas por los ha-

bitantes residentes en Nueva Colombia y las Malvinas, permitirán la generación de proyectos de organización comunitaria con la participación directa de la comunidad.

## RECOMENDACIONES DEL ESTUDIO

### El trabajo en comunidad:

Es evidente que sin la participación de los habitantes de estos asentamientos serían nulos los esfuerzos perseguidos para continuar otros proyectos de investigación y la preparación de una comunidad que pueda enfrentar la situación laboral exigida por el Mercado de Villavicencio.



*Las Malvinas: Dique que separa el asentamiento y el río Guatiquía*

La generación de talleres cortos con la participación de Instituciones de Educación Superior integrando los diferentes programas, permitirá la contribución en la formación de individuos capacitados para enfrentar realmente las exigencias del mercado laboral propio de Villavicencio.

La población infantil y joven en

Nueva Colombia y las Malvinas es muy numerosa, algunos de ellos no han podido tener acceso a una institución de educación. Por lo anterior, se presenta la oportunidad para generar programas de alfabetización, continuos, donde se pueda

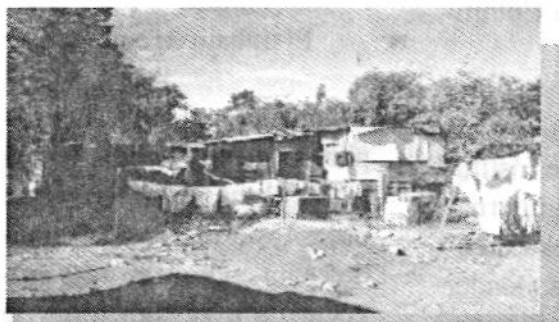

*Nueva Colombia: Patio de las viviendas*

involucrar como facilitadores del proceso enseñanza-aprendizaje a los estudiantes universitarios de las diferentes áreas del conocimiento. Esta labor debe estar precedida por la presentación de unas cartillas guías con información básica, muy didácticas y prácticas que conduzcan a la interacción entre el estudiante y el facilitador. Adicionalmente los docentes de tiempo completo se convertirán en tutores y asesores del programa.

La continuación de talleres permitirá a los habitantes diseñar, formular y presentar proyectos de formas asociativas que les permita tanto a las madres como padres de familia desempeñarse en labores que requieran una mayor exigencia. Esta labor debe

estar siempre bajo la coordinación de las universidades que participen.

Se deben realizar investigaciones posteriores que complementen la información sobre desplazados en Villavicencio, y estudios sobre asentamientos subnormales, al igual que establecimiento de proyecciones y comportamiento del objeto de estudio y profundizar con estudios sobre impacto de desplazamiento en el sexo femenino, masculino, de infantes, jóvenes y ancianos. Al igual, investigaciones sobre la manifestación de violencia intrafamiliar y frente a la sociedad como origen y consecuencia del proceso de migración.

De las necesidades latentes se puede entablar una relación directa entre universidad-estado y organismos de salud que realicen jornadas periódicas para la atención de sus habitantes.



*Las Malvinas: Vista aérea*

Dado que los terrenos donde se encuentran los asentamientos son ricos en nutrientes, se recomienda la creación de huertas caseras. Estas, permitirán generar productos para el autoconsumo y continuar a los migrantes campesinos con actividades que realizaban antes del desplazamiento.

- Bibliografía: Alcaldía Mayor de Villavicencio. Conozcamos a Villavicencio Monografía Editorial de Libros Santafé de Bogotá. 1997.
- ARTURO, Julián et al. Pobladores Urbanos. Tercer Mundo de Editores. Santafé de Bogotá 1994 II Tomos.
- BAQUERO Nariño, Alberto. Colombia de la Invasión a la República Señorial. Crítica a la historia escondidas de la historia. Editorial Cervantes Villavicencio. 1988.
- BONILLA Castro, Ely. Formación de Investigadores. Tercer Mundo. Editores Colciencias. Santafé de Bogotá. 1998.
- BRIONES, Guillermo. La Investigación de la Comunidad. Tercer Mundo Editores. Santafé de Bogotá. 1998.
- CODAZZI, Agustín. Estudio General de los Municipios del Calvario, Guamal, Acacias, Villavicencio, Restrepo, y Cumaral (Departamento del Meta). Santafé de Bogotá. 1980.
- CORONEL Mancipe, Luis Alvaro. El Llano y sus Recovecos. Editorial Siglo XX. Villavicencio. 1996.
- ESPINEL Riveros, Nancy. Villavicencio, dos Siglos de Historia Comunal 1740-1940. Editoria Juan XXIII Limitada. Segunda Edición. Villavicencio. 1997.